AÑO 34, NÚM. 2

Nueva Vida

PO Box 64152, Souderton PA 18964

IGLESIA MISIÓN EVANGÉLICA

Serie: Las obras de la carne y el fruto del Espíritu

Parte 4

La Batalla Interna en cada uno de nosotros

Artículos escritos por José M. Viera, Editor

PERSONALMENTE *con el editor*

La Batalla Interna
en cada uno de nosotros

Hoy continuamos la serie de la revista Nueva Vida, titulada: *"Las obras de la carne y el fruto del Espíritu" (Parte 4).* En esta edición, finalizamos *"las obras de la carne"* y comenzamos *"el fruto del Espíritu"*. Debido al material extenso, vimos la necesidad de cubrir *la serie* en numerosas ediciones de *Nueva Vida.*

Sabemos que el tema de *"las obras de la carne"* no es muy popular para muchos, y otros preferirían que se les hablara solamente de *"el fruto del Espíritu"*. Sin embargo, es de suma importancia que tratemos los dos temas simultáneamente.

—*¡Todos somos humanos y batallamos con un enemigo común: la carne!* Tener batallas con la *carne* o la naturaleza humana pecaminosa *no* nos hace pecadores. Lo que nos hace pecadores es seguir el deseo *carnal* y rendirse ante sus tentaciones y exigencias. Tener *batallas con la carne* tampoco te hace *carnal.* Nos convertimos en *carnales* cuando practicamos *las obras de la carne.*

—Muchas veces el diablo juega con nuestra mente y nos hace creer que estamos en pecado debido a las luchas que tenemos con los deseos de la *carne*. Otras veces nos acusa y nos dice que Dios ya no nos ama debido a esos pensamientos negativos que hay en nuestro corazón. A eso es a lo que nos referimos como *"la batalla interna en cada uno de nosotros"*.

—Si le has rendido tu corazón a Cristo, tienes que comprender que el diablo no está nada de contento contigo. Él usará todos los trucos en su arsenal de maldad para hacerte caer en el pecado. *Recuerda quién eres en Cristo*. Olvídate de lo que fuiste. Hoy eres una nueva criatura.

—*Pelea la buena batalla*. Lucha incansablemente. Y no te rindas ante las insinuaciones de un enemigo que ya ha sido derrotado por el Cristo de la gloria. ¡Con la ayuda y el poder del Espíritu Santo podemos *(y vamos a)* vencer!

Todavía Hay Más

Todavía hay más

***Serie:* Las obras de la carne y el fruto del Espíritu**

por José M Viera

• *Gálatas 5:19-21 (Reina Valera 1960):* —Y manifiestas son las obras de la carne, que son: adulterio, fornicación, inmundicia, lascivia, idolatría, hechicerías, enemistades, pleitos, celos, iras, contiendas, disensiones, herejías, envidias, homicidios, borracheras, orgías, *y cosas semejantes a estas;* acerca de las cuales os amonesto, como ya os lo he dicho antes, que los que practican tales cosas no heredarán el reino de Dios.

—En las pasadas tres ediciones de esta revista has leído sobre *las* (17) *obras de la carne,* y pudiéramos pensar que la lista se limita solamente a esos 17 pecados, pero la Biblia dice que *todavía hay "más" obras de la carne*. Eso lo vemos en la frase *"y cosas semejantes a estas"*. Gracias sean dadas a Dios, por Su infinita sabiduría en la Palabra. Parece increíble, pero hay personas que están esperando que la Biblia les diga literalmente que lo que ellos están haciendo es malo. Se olvidan que la frase *"y cosas semejantes a estas"* abarca mucho más que *las* (17) *obras de la carne*, mencionadas en *Gálatas 5.19-21*.

—La frase *"y cosas semejantes a estas"* pudiera incluir muchas cosas, tales como tener posesión de pornografía, drogas, o estar envuelto en actividades criminales. *¿Y cómo sabemos si algo pertenece a esa lista sin que la Biblia lo mencione?* Es simple: todo lo que promueva y estimule los apetitos y deseos *carnales*. Es todo aquello que va en contra de la ley del Espíritu Santo. Es todo aquello que nos aleja de Dios o estorba nuestra relación con Él.

—El apóstol Pablo dijo: —"Tal vez sea cierto lo que dicen: 'Soy libre de hacer lo que quiera', pero no todo conviene. Aun si puedo hacer lo que quiera, no debo permitir que nada me domine". *1 Corintios 6:12 (Biblia Palabra de Dios Para Todos)*. Aquí Pablo está hablando de que la libertad individual del cristiano está sujeta a condiciones. En otras palabras, nada ni nadie debe dominar nuestra vida. Nada debe convertirse en un ídolo u obstáculo en nuestro caminar con Dios.

—Para estar seguros de que estamos en la voluntad de Dios, debemos ser sinceros y transparentes en nuestras actitudes. No tratemos de justificar una actividad o estilo de vida simplemente porque no le vemos algo de malo. Lleguemos a esa conclusión por lo que la Palabra de Dios dice, independientemente de nuestras opiniones o preferencias personales. Recuerda: nuestra meta es agradar a Dios y no a nosotros mismos.

Lecturas de reflexión:

• *Gálatas 5:19-21 (Reina Valera 1960):*
Y manifiestas son las obras de la carne, que son: adulterio, fornicación, inmundicia, lascivia, idolatría, hechicerías, enemistades, pleitos, celos, iras, contiendas, disensiones, herejías, envidias, homicidios, borracheras, orgías, *Y COSAS SEMEJANTES A ESTAS*; acerca de las cuales os amonesto, como ya os lo he dicho antes, que los que practican tales cosas no heredarán el reino de Dios.

• *1 Corintios 6:9-11 (Nueva Traducción Viviente):*
¿No se dan cuenta de que los que hacen lo malo no heredarán el reino de Dios? No se engañen a sí mismos. Los que *se entregan al pecado* sexual o rinden culto a ídolos o cometen adulterio o son prostitutos o practican la homosexualidad o son ladrones o avaros o borrachos o insultan o estafan a la gente: ninguno de esos heredará el reino de Dios. Algunos de ustedes antes eran así; pero fueron limpiados; fueron hechos santos; fueron hechos justos ante Dios al invocar el nombre del Señor Jesucristo y por el Espíritu de nuestro Dios.

• *Apocalipsis 22:11-15 (Reina Valera Contemporánea):*
Deja que quien sea injusto, siga siendo injusto; que quien sea impuro, siga siendo impuro; que quien sea justo, siga practicando la justicia; y que quien sea santo, siga santificándose. ¡Miren! ¡Ya pronto vengo! Y traigo conmigo mi galardón, para recompensar a cada uno conforme a sus acciones. Yo soy el Alfa y la Omega, el principio y el fin, el primero y el último. Bienaventurados los que lavan sus ropas, para tener derecho al árbol de la vida y para entrar por las puertas en la ciudad. *Pero afuera se quedarán* los pervertidos, los hechiceros, los que han caído en la inmoralidad sexual, los homicidas, los idólatras, y todo aquel que ama y practica la mentira.

¿Quién decide 'quién' va al cielo?

***Serie:* Las obras de la carne y el fruto del Espíritu**

por José M Viera

—¿Quién dice que los *adúlteros* no van al cielo?
—¿Quién dice que los que tienen *relaciones sexuales fuera del matrimonio* no van al cielo?
—¿Quién dice que los *indecentes* y los *deshonestos* no van al cielo?
—¿Quién dice que los *carnales* y *libertinos* no van al cielo?
—¿Quién dice que los que *adoran imágenes* o ídolos no van al cielo?
—¿Quién dice que los que practican la *brujería* no van al cielo?
—¿Quién dice que los que *guardan rencor* por un *enojo* no van al cielo?
—¿Quién dice que los que andan buscando *peleas* y *pleitos* no van al cielo?
—¿Quién dice que los que se dejan llevar por los *celos* no van al cielo?
—¿Quién dice que los *violentos* no van al cielo?
—¿Quién dice que los que están *enemistados* y son *rivales* no van al cielo?
—¿Quién dice que los que *siembran cizaña* no van al cielo?
—¿Quién dice que los *herejes* no van al cielo?
—¿Quién dice que los *envidiosos* no van al cielo?
—¿Quién dice que los *asesinos* y los que *odian* no van al cielo?
—¿Quién dice que los *borrachos* no van al cielo?
—¿Quién dice que los *glotones* y los que *viven desenfrenadamente* no van al cielo?

—¿Quién se atreve a decirlo? Y, ***¿Quién lo dice?***

—¡DIOS LO DICE EN SU PALABRA, LA SANTA BIBLIA!

—Nosotros no tenemos el derecho, ni el poder ni la autoridad de enviar a nadie al cielo. Pero, Dios sí. Él decide, y no nosotros.

Nueva Vida – 5: El artículo continúa en la próxima página

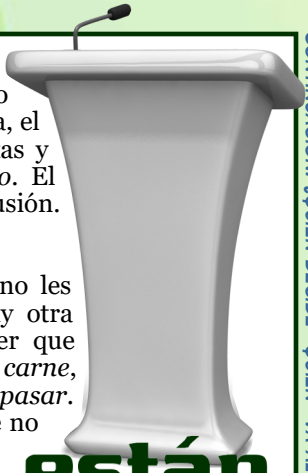

En las páginas (y ediciones) anteriores hemos estudiado *"las obras de la carne",* según lo presenta *Gálatas 5:19-21,* y al finalizar esa lista, el Espíritu Santo dice que los que practican éstas y otras cosas semejantes *no heredarán el cielo*. El lenguaje está claro, y no está abierto a discusión. *Dios mismo es quién lo decide.*

—Este es el tipo de mensaje que a muchos no les agrada escuchar o leer. Sin embargo, no hay otra forma de presentarlo. No podemos pretender que iremos al cielo practicando *las obras de la carne*, pues, ya Dios mismo dijo *que eso no va a pasar*. Podemos arrancar las páginas de la Biblia que no nos agraden y podemos quemar el libro completo, pero eso no cambia la realidad ni lo que Dios ha dicho.

¿Te están PREDICANDO Y ENSEÑANDO la verdad en tu iglesia?

—Si asistes a una iglesia donde no te dicen estas cosas, lamentamos informarte que te están mintiendo. Están interesados en algo que puede ser de beneficio para ellos, pero no están interesados en tu bienestar espiritual. La Palabra de Dios no es para hacernos sentir bien, ni para entretenernos. La Palabra es la voluntad de Dios. La Palabra nos revela el deseo de Dios y el camino que nos lleva a tener una relación sólida con el Cristo de la Gloria. Te invitamos a que sigas leyendo las próximas ediciones de Nueva Vida, mientras juntos estudiamos *el fruto del Espíritu.*

Lecturas de reflexión:

• *Gálatas 5:19-21 (Reina Valera 1960):*
Y manifiestas son las obras de la carne, que son: adulterio, fornicación, inmundicia, lascivia, idolatría, hechicerías, enemistades, pleitos, celos, iras, contiendas, disensiones, herejías, envidias, homicidios, borracheras, orgías, y cosas semejantes a estas; acerca de las cuales os amonesto, como ya os lo he dicho antes, que *los que practican tales cosas no heredarán el reino de Dios.*

• *1 Corintios 6:9-11 (Nueva Traducción Viviente):*
¿No se dan cuenta de que los que hacen lo malo *no heredarán el reino de Dios?* No se engañen a sí mismos. Los que se entregan al pecado sexual o rinden culto a ídolos o cometen adulterio o son prostitutos o practican la homosexualidad o son ladrones o avaros o borrachos o insultan o estafan a la gente: *ninguno de esos* heredará el reino de Dios. Algunos de ustedes antes eran así; pero fueron limpiados; fueron hechos santos; fueron hechos justos ante Dios al invocar el nombre del Señor Jesucristo y por el Espíritu de nuestro Dios.

EL FRUTO indivisible del Espíritu

El fruto indivisible del Espíritu
***Serie:* Las obras de la carne y el fruto del Espíritu**
por José M Viera

—En esta serie hemos enfatizado bastante en *las obras de la carne (en plural)*. Sin embargo, la Biblia no habla de los frutos del Espíritu, sino de *"el fruto" del Espíritu (en singular)*. O sea, una persona puede manifestar pocas o muchas de las obras de la carne. Sin embargo, el fruto del Espíritu es indivisible *(o sea, unido o inseparable)*. Por ejemplo, tomamos un racimo de uvas, y aunque hay muchas uvas, todas son partes de una sola unidad. Así mismo, las virtudes que estaremos estudiando en Gálatas 5:22-23, deben estar *en* unidad en la vida del creyente.

—Todo aquel que ha sido lleno del Espíritu Santo le pertenece a Dios, y en su corazón habita el Espíritu del Señor. Es imposible que esa persona sea espiritual y carnal a la misma vez. Si tiene el fruto del Espíritu entonces no manifiesta las obras de la carne. Y si manifiesta las obras de la carne entonces no puede tener el fruto indivisible del Espíritu, porque ambas cosas se oponen mutuamente.

—Por otro lado, es necesario comprender que aunque tengamos *el fruto del Espíritu,* seremos tentados y bombardeados constantemente por *las obras de la carne*. Es de vital importancia que recuerdes que las tentaciones no te hacen un pecador. Las tentaciones tampoco te hacen carnal. Pero si te dejas arrastrar por las tentaciones de *las obras de la carne,* entonces te conviertes en un participante o practicante de las obras carnales.

—La vida cristiana es un proceso de crecimiento y madurez espiritual. En un día no podemos cambiar o eliminar las cosas malas de nuestra vida, pero con la ayuda del Señor, podemos aprender a someternos a la dirección del Señor. Según nos rendimos a Él experimentaremos cambios radicales en nuestras actitudes y comportamiento.

Lecturas de reflexión:
• *Gálatas 5:22-23 (Reina Valera 1960):*
Mas EL FRUTO DEL ESPÍRITU es amor, gozo, paz, paciencia, benignidad, bondad, fe, mansedumbre, templanza; contra tales cosas no hay ley.

• *Salmos 1:1-3 (Traducción Lenguaje Actual):*
Dios bendice a quienes no siguen malos consejos ni andan en malas compañías ni se juntan con los que se burlan de Dios. Dios bendice a quienes aman su palabra y alegres la estudian día y noche. Son como árboles sembrados junto a los arroyos: llegado el momento, *dan mucho fruto* y no se marchitan sus hojas. ¡Todo lo que hacen les sale bien!

• *Mateo 12:33 (Nueva Traducción Viviente):*
A un árbol se le identifica *por su fruto*. Si el árbol es bueno, su *fruto* será bueno. Si el árbol es malo, su *fruto* será malo.

• *Juan 15:1-5 (Traducción Lenguaje Actual):*
Jesús continuó diciendo a sus discípulos: Yo soy la vid verdadera, y Dios mi Padre es el que la cuida. Si una de mis ramas no da uvas, mi Padre la corta; pero limpia las ramas que dan *fruto* para que den más *fruto*. Ustedes ya están limpios, gracias al mensaje que les he anunciado. Si ustedes se mantienen unidos a mí, yo me mantendré unido a ustedes. Ya saben que una rama no puede producir uvas si no se mantiene unida a la planta. Del mismo modo, ustedes no podrán hacer nada si no se mantienen unidos a mí. El discípulo que se mantiene unido a mí, y con quien yo me mantengo unido, es como una rama que da mucho *fruto;* pero si uno de ustedes se separa de mí, no podrá hacer nada.

• *Juan 15:16 (Traducción Lenguaje Actual):*
Ustedes no fueron los que me eligieron a mí, sino que fui yo quien los eligió a ustedes. Les he mandado que vayan y sean como las ramas que siempre dan mucho *fruto*. Así, mi Padre les dará lo que ustedes le pidan en mi nombre.

• *Santiago 3:9-12 (Traducción Lenguaje Actual):*
Con nuestra lengua podemos bendecir o maldecir. Con ella alabamos a nuestro Dios y Padre, y también insultamos a nuestros semejantes, que Dios hizo parecidos a él mismo. Hermanos, ¡esto no debe ser así! De un mismo pozo no puede salir agua dulce y agua amarga o salada. Tampoco da higos un árbol de aceitunas, ni da uvas un árbol de higos.

Amor, del griego αγαπη, pronunciado *Ágape*

αγαπη
pronunciado Ágape
Amor

***Serie:* Las obras de la carne y el fruto del Espíritu**

por José M Viera

—La primera virtud del *fruto del Espíritu* es el *amor,* ya que es el fundamento para las otras virtudes. No busques este *amor* en el mundo, porque el mundo no conoce este *amor*. El mundo habla mucho de *amor,* pero su definición del *amor* está completamente distorsionada.

—Si quieres saber lo que es el *amor*, tienes que ir directamente a Dios, porque Dios es *amor*. Note que "no" estamos diciendo que Dios *"tiene amor",* sino que Él es *Amor*. La misma esencia *(o naturaleza)* de Dios es *amor*. El *amor* no existiera si Dios no fuera real. Sin embargo, el mundo ha pervertido lo más bello y sublime, y hoy la gente tiene un concepto bien errado del *amor*. Por eso, te aconsejamos que acudas a la fuente del verdadero *amor,* Dios mismo. Él, mejor que cualquier otro, te enseñará lo más bello, lo más puro y simple: *el amor "ágape".*

—En Jesús vemos la expresión máxima del *amor* de Dios. Por medio de Jesús, los seres humanos tienen la oportunidad más maravillosa de conocer a Dios, al Dios de *amor*. Y en Jesús tenemos el máximo ejemplo del *amor desinteresado,* totalmente ajeno del egoísmo. En Su vida, muerte y resurrección, vemos ese *amor constante* hacia la humanidad que tanto necesita *amor*.

—Por eso, el *amor "ágape"* es base fundamental para todas las virtudes cristianas. Ese *amor* no se estudia, no se fabrica, y no se copia... Ese *amor* es el resultado de habernos entregado al Señor. El Espíritu Santo, obrando en el corazón, nos da un *"bautismo"* de Su *amor*, y lo que antes era un concepto foráneo, ahora se convierte en un estilo de vida y comportamiento *(vea Romanos 5:5).*

—Cuando el *amor "ágape"* fluye en nuestro interior, por la obra del Espíritu Santo, mostramos un interés genuino hacia los demás. El bienestar de los demás será el mayor deseo que ocupará en nuestro

corazón. En el *amor* *"ágape"*, uno jamás busca la ganancia o la gratificación personal.

Lecturas de reflexión:

• *Gálatas 5:22-23 (Reina Valera 1960):*
Mas el fruto del Espíritu es *AMOR*, gozo, paz, paciencia, benignidad, bondad, fe, mansedumbre, templanza; contra tales cosas no hay ley.

• *1 Juan 4:8 (Reina Valera 1960):*
El que no *ama*, no ha conocido a Dios; porque Dios es *amor*.

• *Juan 3:16 (Reina Valera 1960):*
Porque de tal manera *amó* Dios al mundo, que ha dado a su Hijo unigénito, para que todo aquel que en él cree, no se pierda, mas tenga vida eterna.

• *Romanos 5:5 (Reina Valera Contemporánea):*
Y esta esperanza no nos defrauda, porque Dios ha derramado su *amor* en nuestro corazón por el Espíritu Santo que nos ha dado.

• *Romanos 5:5 (Palabra de Dios Para Todos):*
Esa esperanza no nos va a fallar porque Dios nos dio el Espíritu Santo, quien ha derramado el *amor* de Dios en nosotros.

• *1 Corintios 13:4-8 (Palabra de Dios Para Todos):*
El *amor* es paciente y bondadoso. El *amor* no es envidioso. No es presumido ni orgulloso. El *amor* no es descortés ni egoísta. No se enoja fácilmente. El *amor* no lleva cuenta de las ofensas. No se alegra con la maldad, sino con la verdad. El *amor* acepta todo con paciencia. Siempre confía. Nunca pierde la esperanza. Todo lo soporta. El *amor* no tiene fin. Algún día, el don de profetizar cesará. El don de hablar en lenguas se acabará. El de conocimiento se terminará.

• *Efesios 5:2 (Reina Valera Contemporánea):*
Vivan en *amor*, como también Cristo nos *amó* y se entregó a sí mismo por nosotros, como ofrenda y sacrificio a Dios, de aroma fragante.

• *Colosenses 3:14 (Reina Valera Contemporánea):*
Y sobre todo, revístanse de *amor*, que es el vínculo perfecto.

Amor EN JUAN 3:16

Dios amó tanto a la gente
de este mundo,
que me entregó a mí,
que soy su único Hijo,
para que todo el que crea en mí no muera,
sino que tenga vida eterna.

Gozo

***Serie:* Las obras de la carne y el fruto del Espíritu**

por José M Viera

—Si le preguntas a la gente del mundo: —*"¿Qué te da gozo?",* —encontrarás unas respuestas sumamente diferentes. Algunos miden el *gozo* por las cosas materiales que poseen, el estado de ánimo de ese momento, o algún deleite o placer que les produce cierta *alegría.* El cristiano debe acudir a la Palabra del Señor para encontrar el significado del verdadero *gozo*.

—El *gozo* del cristiano es un estado profundo y permanente de *felicidad,* como resultado de conocer y servir a Dios. Este *gozo* es fruto del Espíritu Santo, siendo Dios mismo la fuente de ese *gozo*. Bíblicamente hablando, este *gozo* es posible únicamente a través de una relación correcta con Dios. Y cuando hablamos de relación correcta con Dios, estamos diciendo que es a través de Jesucristo.

—Debido a que este *gozo* no tiene nada que ver con las cosas terrenales, el cristiano lo puede experimentar aún en medio de las luchas y pruebas. Si el mundo no te puede dar *gozo,* tampoco te lo puede quitar. Sin embargo, el pecado en la vida del creyente es lo único que quita el *gozo*. Y si ese fuera el caso del Lector, no demore más, pida perdón al Señor de todo su corazón, y comience a disfrutar el *gozo* de la salvación una vez más.

Lecturas de reflexión:

• *Gálatas 5:22-23 (Reina Valera 1960):*
Mas el fruto del Espíritu es amor, *GOZO*, paz, paciencia, benignidad, bondad, fe, mansedumbre, templanza; contra tales cosas no hay ley.

• *Salmos 16:11 (Traducción Lenguaje Actual):*
Tú me enseñaste a vivir como a Ti te gusta. ¡En tu presencia soy muy *feliz!* ¡A tu lado soy siempre *dichoso!*

• *Salmos 51:8,12 (Reina Valera Contemporánea):*
¡Lléname de *gozo* y alegría, y revivirán estos huesos que has abatido! ¡Devuélveme el *gozo* de tu salvación! ¡Dame un espíritu dispuesto a obedecerte!

• *Lucas 2:10-11 (Reina Valera 1960):*
Pero el ángel les dijo: No temáis; porque he aquí os doy nuevas de gran *gozo*, que será para todo el pueblo: que os ha nacido hoy, en la ciudad de David, un Salvador, que es CRISTO el Señor.

• *Juan 15:11 (Nueva Traducción Viviente):*
Les he dicho estas cosas para que se llenen de mi *gozo;* así es, desbordarán de *gozo*.

• *Romanos 14:17 (Reina Valera Contemporánea):*
Porque el reino de Dios no es cuestión de comida ni de bebida, sino de justicia, paz y *gozo* en el Espíritu Santo.

• *Romanos 15:13 (Reina Valera Contemporánea):*
¡Que el Dios de la esperanza los llene de todo *gozo* y paz en la fe, para que rebosen de esperanza por el poder del Espíritu Santo!

• *2 Corintios 6:10 (Reina Valera Contemporánea):*
Parecemos estar tristes, pero siempre estamos *gozosos;* parecemos pobres, pero enriquecemos a muchos; parecemos no tener nada, pero somos dueños de todo.

• *Filipenses 2:17-18 (Palabra de Dios Para Todos):*
Y aunque es posible que tenga que dar mi vida para completar el sacrificio que ustedes hacen por su fe, lo haré con *alegría* y compartiré esa *alegría* con todos ustedes. *Alégrense* también conmigo y compartan mi *alegría*.

• *Filipenses 4:4 (Reina Valera 1960):*
Regocijaos en el Señor siempre. Otra vez digo: *¡Regocijaos!*

• *1 Pedro 1:8 (Palabra de Dios Para Todos):*
Ustedes no han visto jamás a Jesús, pero aun así lo aman. Aunque ahora no lo pueden ver, creen en él y están llenos de un *gozo maravilloso* que no puede ser expresado con palabras.

• *1 Tesalonicenses 5:16 (Reina Valera Contemporánea):*
Estén siempre *gozosos*.

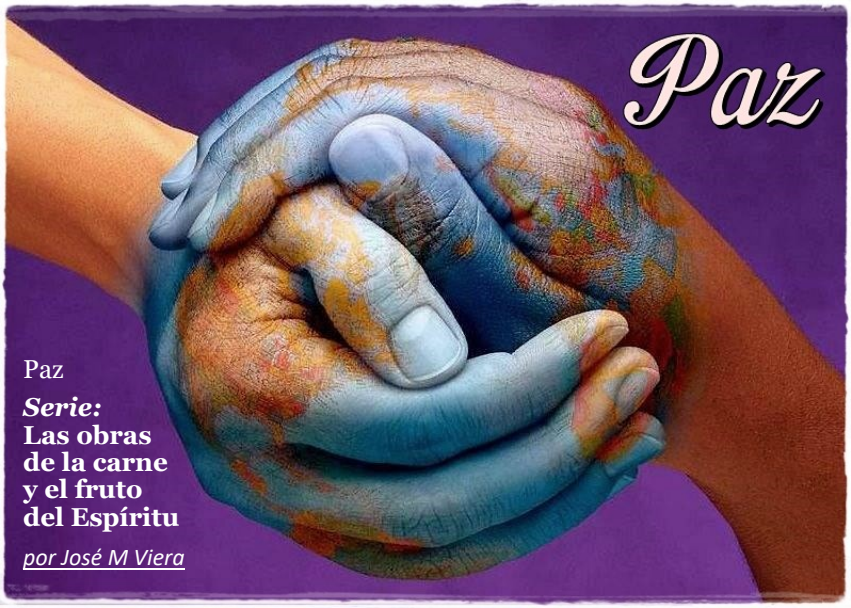

Paz

Serie:
Las obras de la carne y el fruto del Espíritu

por José M Viera

—*Paz* no es la ausencia de las pruebas, sino más bien el sosiego o el estado de tranquilidad y calma de la mente o del corazón, cuyo fundamento es el conocimiento de que tenemos una buena y sólida relación con nuestro Padre celestial. Mientras que el gozo es *como* un río de alegría que fluye de la presencia de Dios, la *paz* tiene que ver con la *tranquilidad* de la mente a causa de la presencia salvadora de Cristo Jesús.

—Hoy día, los gobiernos se esfuerzan en encontrar la *paz* mundial. Incluso, fabrican armamentos y van a la misma guerra con el ideal de alcanzar la *paz*. Pero la *paz* del mundo no es realmente *paz*. Tal *paz* no puede existir en forma *permanente* independientemente de la presencia de Dios. ¡Jesús es la verdadera fuente de *paz!*

—Recuerda, la *paz* es fruto del Espíritu Santo. Si le has rendido tu vida y corazón al Señor (y estás viviendo para Él), la *paz* del Espíritu debe llenar tu mente y corazón. No permitas que el diablo te inquiete con tu pasado o con tu naturaleza humana. No permitas que sus tentaciones te confundan y te hagan pensar que no eres de Dios. Dentro de ti habita el Espíritu del vivo Dios, y la *paz* del Señor echará fuera todo lo malo y negativo que quieran desanimarte.

Lecturas de reflexión:

• *Gálatas 5:22-23 (Reina Valera 1960):*
Mas el fruto del Espíritu es amor, gozo, PAZ, paciencia, benignidad, bondad, fe, mansedumbre, templanza; contra tales cosas no hay ley.

• *Romanos 15:33 (Reina Valera 1960):*
Y el Dios de paz sea con todos vosotros. Amén.

• *Filipenses 4:7 (Palabra de Dios Para Todos):*
La paz de Dios hará guardia sobre todos sus pensamientos y sentimientos porque ustedes pertenecen a Jesucristo. Su paz lo puede hacer mucho mejor que nuestra mente humana.

• *1 Tesalonicenses 5:23 (Reina Valera Contemporánea):*
Que el mismo Dios de paz los santifique por completo; y que guarde irreprensible todo su ser, espíritu, alma y cuerpo, para la venida de nuestro Señor Jesucristo.

• *Salmos 4:8 (Reina Valera 1960):*
En paz me acostaré, y asimismo dormiré; Porque solo tú, Jehová, me haces vivir confiado.

• *Salmos 29:11 (Reina Valera 1960):*
Jehová dará poder a su pueblo; Jehová bendecirá a su pueblo con paz.

• *Isaías 26:3 (Reina Valera 1960):*
Tú guardarás en completa paz a aquel cuyo pensamiento en ti persevera; porque en ti ha confiado.

• *Juan 14:27 (Nueva Traducción Viviente):*
Les dejo un regalo: paz en la mente y en el corazón. Y la paz que yo doy es un regalo que el mundo no puede dar. Así que no se angustien ni tengan miedo.

• *Colosenses 3:15 (Nueva Traducción Viviente):*
Y que la paz que viene de Cristo gobierne en sus corazones. Pues, como miembros de un mismo cuerpo, ustedes son llamados a vivir en paz. Y sean siempre agradecidos.

Te invitamos a una de nuestras iglesias

hoy

242 Railroad Ave & Church Street
PO Box 64152,
Souderton PA 18964
(215) 723-2700

- **MARTES, 7:30 PM**
  ~ Oración
  ~ Estudio Bíblico
- **MIÉRCOLES, 7:00 PM**
  ~ Instituto Bíblico
- **JUEVES, 7:30 PM**
  ~ Damas y Caballeros
  ~ Estudio Bíblico
- **VIERNES, 7:30 PM**
  ~ Jóvenes
- **DOMINGO, 10:00 AM**
  ~ Escuela Dominical
- **DOMINGO, 6:00 PM**
  ~ Alabanza y Adoración
  ~ Predicación

110 West Main St.
PO Box 561, Norristown PA 19401
(610) 275-5494

LUNES, 7:30 PM •
Escuela Bíblica ~

MIÉRCOLES, 7:30 PM •
Damas y Caballeros ~
Niños ~
Estudio Bíblico ~

VIERNES, 7:30 PM •
Jóvenes ~

DOMINGO, 2:00 PM •
Alabanza y Adoración ~
Predicación ~

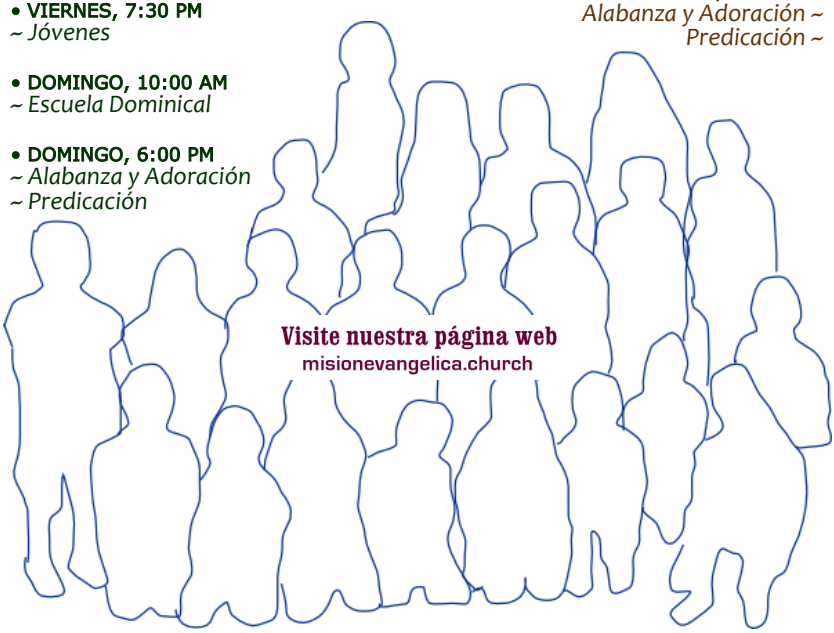

Visite nuestra página web
misionevangelica.church

¡Qué hermoso es tu templo, Señor Todopoderoso! Mi alma desea con ansia y emoción estar en los patios de tu templo, Señor. Mi corazón canta de alegría; al Dios vivo canta todo mi cuerpo. Un día en tu templo es mejor que mil días en cualquier otro lugar. Preferiría ser el portero de la casa de mi Dios que vivir en la casa de un perverso.

Salmos 84.1,2,10 (Biblia Palabra de Dios Para Todos)

escríbenos hoy mismo:
Nueva Vida
PO Box 64152, Souderton PA 18964

Palabras Finales Para el Lector

—Todo lo que hacemos en *Nueva Vida* es una expresión de nuestro amor y agradecimiento a Dios. Nuestra oración es que el *Lector* pueda llegar a tener una relación de comunión espiritual con nuestro Dios y Salvador. Oramos que este material siempre sea de inspiración y fortaleza en su diario caminar con el Señor.
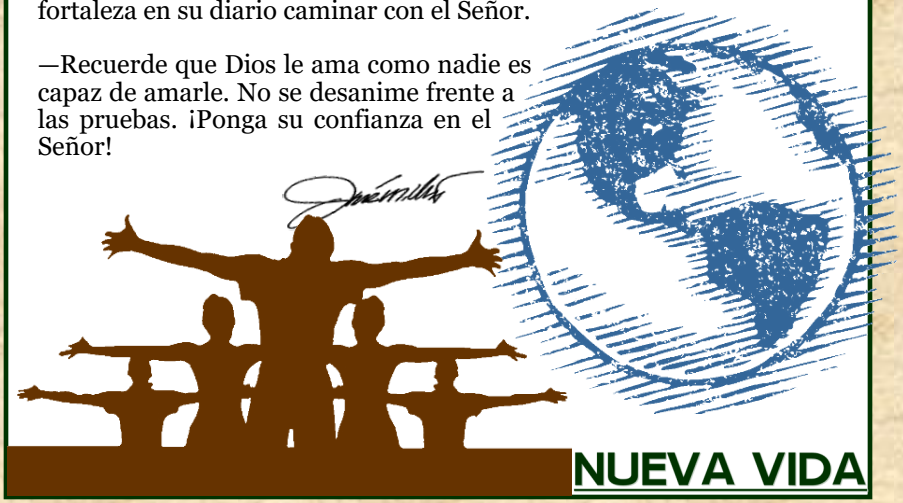
—Recuerde que Dios le ama como nadie es capaz de amarle. No se desanime frente a las pruebas. ¡Ponga su confianza en el Señor!